

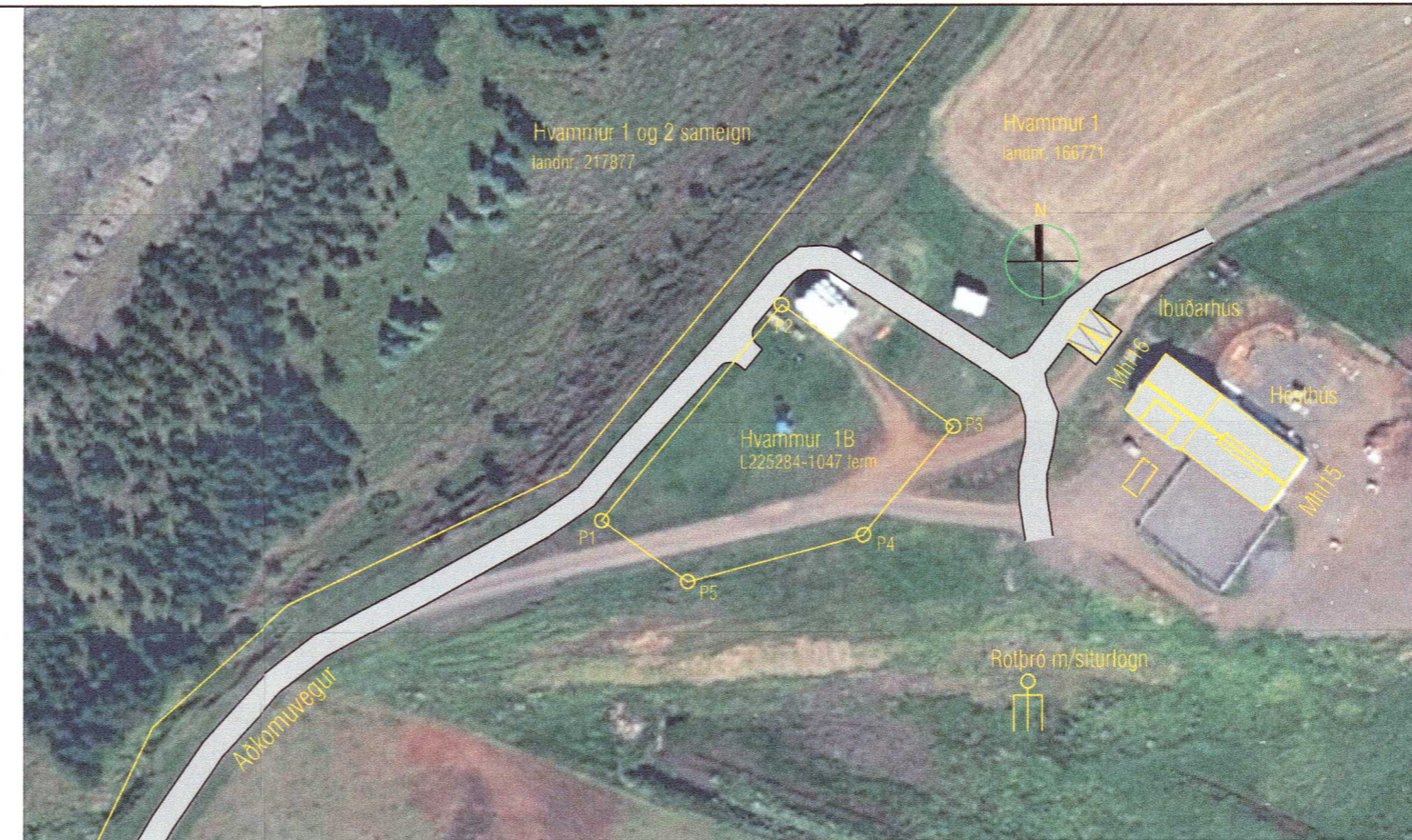

Yfirlitsmynd

1:5000



Afstöðumynd

1:1000

Umhverfis- og tæknisvið Uppsveita
Samþykkt
 18. nóv. 2020
Dagbjörg
 Byggingarfulltrúi

Íbúð og hesthús Hvammi 1 Hrunamannahreppi - Skýringar:

Landnr. L166771 - Staðgreinir 8721-02-0004-3000 - Mhl15 og Mhl16

SKÝRINGAR:

Um er að ræða endurbyggingu á annars vegar fjárhúsi og hesthúsi og hins vegar hlöðu. Fjárhúsið og hesthúsið (skráð fjárhúsi Mhl15) verður innréttað upp á nýtt sem eingöngu hesthús. Hlöðu verður breytt í íbúð með bílgeymslu.

Mannvirkir standa í tengslum við samþykktu og stofnaða íbúðarhúsalóð, Hvammur 1B

BYGGINGARLÝSING HESTHÚS:

Húsið er steinsteypt með hefðbundnu timburpaki.

Steypt gólf eru endurnýjuð og steyptar framhlíðar á stíum. Burðarveggur milli hesthúss og fjárhúss er fjarlægður og í stað hans koma tveir timburdegarar með stálsólum ofaná steypta stúlfrahlíðar. Húsið verður klætt að utan með aluzink klæðningu og einangrað að utan með 50mm steinull. Pak er einangrað með 100mm steinull á milli sperra. Gluggar eru úr pásti og hurðir úr stáli.

Allur aðbúnaður hrossa í hesthúsi, skal uppfylla ákvæði IV. kafla reglugerðar nr. 910/2014 um aðbúnað hrossa. Stíur eru með langveggjum eru annarsvegar fyrir einn hest í hverri stíu, alls 7 stíur/hestar og hins vegar með tveimur hestum í stíu, alls 4 stíur og átta hestar. Húsið er alls innréttað fyrir 15 hesta.

Í hesthúsi er reiknað með innihita undir 10°C og því ekki sérstök krata um einangrunargildi gr. 13.3.2 í byggingarreglugerð. Hitun hesthúss miðast við að halda því frostríu, hitað er með hitaveitu, upphitun er með gólfhita. Hitastigi rýmisins er haldidið jöfnu sbr. ákvæði B. liðar viðauka II í reglugerð nr. 910/2014. Æskilegt innihitastig er 0-10°C og loftraki að hámarki 85%

LOFTRÆSTING:

Húsið er loftræst um opnanlega glugga og hurðir, þannig skal uppfyllt að loftræsting uppfylli skilyrði skv. B-lið viðauka II í reglugerð nr. 910/2014 um aðbúnað hrossa.

INNRETTINGAR OG AÐBÚNAÐUR HROSSA.

Allar innréttingar og aðbúnaður hrossa í húsinu skal uppfylla ákvæði reglugerðar nr. 910/2014 um velferð hrossa. Allar innréttingar skulu þannig úr garði gerðar að ekki skapist hætta á að hestar festi þar fætur eða höfuð sbr. 16. gr. reglugerðar nr. 910/2014. Úrgangi frá hrossum er safnað í kerru daglega og dreift á tún á jörðinni.

BRUNAVARNIR:

Hesthúsið er eitt brunahólf og hólfað frá starfsmannaíbúð með REI90 vegg með EI-CS60 hurð. Pak hesthús uppfyllir REI60 3,0m frá herra húsi. Það uppfyllir ekki viðmiðunarákvæði gr. 9.6.16 í byggingarreglugerð nr. 112/2012. Það er talið áætlanlegt þar sem brunalag í hesthúsi er lítið og öflug reyklösun er úr því um brennilegan þakglugga í mæni þess. Alls staðar í húsinum er tvær óháðar rýmingarleiðir. Umferðarbreidd dyra uppfyllir ekki viðmiðunarákvæði 7. tl. gr. 9.4.9 í byggingarreglugerð nr. 112/2012 enda um endurbyggingu að ræða. Það er talið áætlanlegt þar sem í húsinu verða eingöngu hjóst hross en ekki stórvaxnir nautgripir. Klæðningar í hesthúsi eru í fl. 1. Reyklösun í þaki hesthúss er um ofanljós með auðbrennilegu plasti, önnur reyklösun er um opnanlega glugga og hurðir.

HEILDAR STÆRDIR Mhl 15:	Birt stærð	Rúmmetrar
Hesthús	136,8 ferm	442,2 rúmm

BYGGINGARLÝSING ÍBÚÐARHÚSS:

Húsið er steinsteypt með timburpaki og timburgólfum í efsta hluta. Milligólf er léttbyggt úr limtré og timbri, einangrað með steinull og klætt að neðan með klæðningu í fl. 1. og skal allt uppfylla REI60. Viðbætur eru gerðar á eldra burðarvirki. Steyptar eru stobir á við norðvesturgalli ásamt bíla yfir keyrslu hurð ásamt steyptri botnplötu. Settar eru styrkingar umhverfis ný glugga og hurðar. Pak verður endurbyggt og timburgallar endurnýjaðir. Bætt er við kvist á suðvesturþekju og þakgluggum á norðausturþekju. Húsið verður klætt að utan með aluzink klæðningu og timbri að hluta. Steyptir veggir verða einangraðir að utan með 75mm steinull og að innan með 30mm steinull. Timburgallar eru einangraðir á milli stoða með 150mm steinull. Pak er einangrað með 180mm steinull á milli sperra.

UPPHITUN / LAGNIR:

Við ákvörðun einangrunar og hámarks U-gilda einstakra byggingarhluta er reiknað með innihita $T_i > 18^\circ\text{C}$ og miðast einangrunarkröfur við gr. 13.3.2 í byggingarreglugerð

Pak	$U > 0,2 \text{ W/m}^2\text{K}$
Steyptir útveggir	$U > 0,4 \text{ W/m}^2\text{K}$
Léttir útveggir	$U > 0,3 \text{ W/m}^2\text{K}$
Gluggar	$U > 2,0 \text{ W/m}^2\text{K}$
Hurðir	$U > 3,0 \text{ W/m}^2\text{K}$
Gólf	$U > 0,3 \text{ W/m}^2\text{K}$

Hitun rýma er ýmist með gólfhita á neðrihæð og þilofnum á neðri- og efrihæð. Neyslu- og hitalagnir eru staðsettar í veggjum og gólfplötu. Fram kemur að aðalupprátt hvar niðurföll eru staðsett. Gluggalaus rými skal loftræsa með veggúðu. Frárennslí frá salernum og eldhúsi er leitt í rotþröð, min 3000 lítra, en annað frárennslí í þökk.

LOFTRÆSTING:

Húsið er loftræst um opnanlega glugga, öll gluggalaus rými skulu vera með lofthúðu á útvegg. Lofthæð í risiherbergjum uppfyllir ákvæði 2. mgr. gr. 6.7.2 í byggingarreglugerð nr. 112/2012

ALMENN ÁKVÆÐI:

Rýmisþarfir einstakra rýma eru í samræmi við ákvæði byggingarreglugerðar nr. 112/2012. Meðhöndlun sorps skal vera skv. 3ja tunnu kerfi Hrunamannahrepps og skal lokað sorpskýli taka mið af því. Innveggir eru byggðir úr 70mm timburstöðum, einangraðir með steinull klæddir með krossvíði og einföldu gifslagi. Innhurðir eru hefðbundnar yfirleiddar hurðir, btx (hindrunarlaust umferðarmál 9 800x2000). Eldvarnarhurðir EICS30 og EICS60 eru vottaðar eldvarnarhurðir. Hjóðvist skal uppfylla flokk C skv. IST 45. Birta og lýsing skal uppfylla ákvæði gr. 10.4 byggingarreglugerðar til íbúðarhúsnæðis. Öryggi mannvirkis skal tryggt í samræmi 12. hluta byggingarreglugerðar nr. 112/2012

BRUNAVARNIR:

Húsið er ein brunasamtæða sem skiptist í þrjú brunahólf, íbúð er eitt brunahólf, bílgeymsla er eitt brunahólf og hesthús er eitt brunahólf. Alls staðar í húsinum er tvær óháðar rýmingarleiðir. BO merkir björgunarpak, btx kemur fram á grunnmynd (ljósop). Allar klæðningar í starfsmannahúsi og bílskúr eru í fl. 1

HEILDAR STÆRDIR Mhl 16:	Birt stærð	Rúmmetrar
Íbúð	125,2 ferm	436,4 rúmm
Bílgeymsla	25,4 ferm	81,3 rúmm
ALLS	150,6 ferm	517,7 rúmm

HEILDARSTÆRÐ MANNVIRKIS Mhl15 og Mhl16	Birt stærð	Rúmmetrar
Mhl 15 - Hesthús	136,8 ferm	442,2 rúmm
Mhl 16 - Íbúð og bílskúr	150,6 ferm	517,7 rúmm
SAMTALS	287,4 ferm	959,9 rúmm.

TÁKN:

- Björgunarpak (BxH ljósops)
- Loftræsting
- Niðurföll
- Brynningartæki
- Slökkvitæki
- Reykstíkjari

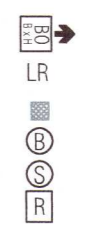

Yfirfarið af burðarþolshönnuðum:

Burðarþolshönnuður að endurbótum á steyptu burðarvirki:

Sigurður U. Sigurðsson
 Sigurður Unnar Sigurðsson, byggingarverkfræðingur kt. 290772-4279

Burðarþolshönnuður að timburvirki:

Helgi Kjartansson
 Helgi Kjartansson, byggingartæknifræðingur, kt. 030270-5419

20211292

Helgi Kjartansson Byggingartæknifræðingur				Verkhætti	
Vesturbrún 13 - 845 Flúðir				Hvammur 1 Hrunamannahreppi	
kt. 030270-5419 - s: 617-5377				Íbúð og hesthús	
netf: helgikjartansson@gmail.com				Aðaluppdráttur	
Dags.	Teikn. Nr.	Mkv.	Skrá	Aðalhöfundur	
05.11.2020	A-01B	1:5000 - 1:1000	.dwg		
Breyting	dags	eðli breytingar		Samþykkt	
A	17.11.2020	Byggingarlýsingu breytt			
B	02.03.2021	Byggingarlýsingu breytt		<i>Helgi Kjartansson</i>	