

GRUNDUN:

Grafa skal, fyrir undirstöðum, niður á burðarhæfan klapparbotn eða annað burðarhæft lag, samkvæmt úttekt byggingarfulltrúa.

Fyllingarefni, með sökklum og í grunni, er frostfrí grús, þjöppuð rækilega í hæfilega þykkum lögum, t.d. í 30 sm lögum með 5 tonna vibróvaltara og 4 yfirferðum á hvert lag, þar sem búast má við ójöfnum botni skal vanda sérstaklega þjöppun, grús undir botnplötu sé hvergi minni en 500 mm. á þykkt.

Þjöppun á að uppfylla eftirfarandi skilyrði:

E2 ≥ 40Mpa
E1 ≥ 15 Mpa
E2/E1 ≤ 3

FRÁRENNSLISLAGNIR:

Frárennislagnir eru allar úr stífum plastpípum af viðurkendri gerð t.d. PVC og verða að standast þær kröfur sem fram eru settar í ÍST-65.

Viðað er í RB-blað nr. Rb(12).401 varðandi frágang við jarðvatnslagnir. Uppgefnir kótar eru miðaðir við rennislisbotn á pípum.

Vanda skal alla vinnu við lagningu frárennislagnanna og gæta sérstaklega að því að pípur hvíli á belgnum, en ekki samskeytum, að undirlag sé vel þjappað og burðarhæft. Ekki skal leggja lagnir á fríosið undirlag.

Efni og frágangur skal að öllu leiti vera í samræmi við gildandi holræsareglugerð og ÍST-65.

GK = Gólfkóti HBRØ1000 = Hreinsibrunnur með þvermál Ø1000
NF = Niðurfall frá þaki

GN = Gólfniðurfall GN-g = Gólfniðurfall með gegnumrennsli
ÞV = Þvottavél
EV = Eldhúsvaskur SKV = Skolvaskur

HL = Handlaug
ST = Sturta BK = Baðkar
VS = Vatnssalerni

Fn = Fallpípa nr. n YÞ = Loftun upp fyrir þak.

J = steypujárn
PL = Plast
ST = Steinsteypa PEH = Polyetylen með háa eðlisþyngd.

_____ Merkir pakkða fráveitulögn

----- Merkir ópakkða regnvatns- og drenlögn

JÁRNBENDING:

Járnastærðir eru í mm.

Steypustyrktarstál merkt R á teikningu er slétt stál ST37 Steypustyrktarstál merkt K á teikningu er kambstál Ks 40 með $\sigma_f = 400$ Mpa.

MERKING JÁRNA:

K10 m/m300 merkir að eitt 10 mm kambjárn komi á hverja 300 mm. Í plötu er fjarlægð gefin milli beinna járna innbyrðis og milli uppbyggðra járna innbyrðis.

Heildregin lína merki járn í neðri brún plötu. -----
Brotin lína merki járn í efri brún plötu. -- -- -- --

Bil milli láréttra járna í bitum er 25 mm fyrir 16 mm járn en 30 mm fyrir sverari járn.

Í plötum má ekki skeyta meira en þriðja hvert járn í þversniði, bil milli skeytiþversniða sé ekki minna en 40 x þvermál járnstangar.

Víxlunarlengd á samskeytum (skeytilengd) er a.m.k. 40 x þvermál járnstangar.

Beygjuþvermál kambstáls skal mera 20 x þvermál járnstangar en fyrir suðuhæft stál 5 x þvermál járnstangar.

Í efri og neðri brún undirstaða komi 2K12 lárétt járn sem beygjast heil fyrir horn. Umhverfis öll múrop skal setja 2K12 sem nái a.m.k. 600 mm út fyrir opin.

Í alla veggenda og efst í alla veggi skal setja 2K12.

FJARLÆGÐ JÁRNA FRÁ STEYPUYFIRBORDI, Í MM:

	Plötur	Veggir	Bitar	Súlur
Innanhúss	20	20	25	25
Utanhúss	20	20	25	30
Undirstöður	30	30		

STEINSTEYPA Í STAÐSTEYPTUM BYGGINGAHLUTUM:

Öll steypa og steypuvinna skal vera í samræmi við íslenska staðal ÍST-10, framkvæmdaflokk B.

Nota skal loftblendi sem gefur 5- 7% loftinnihald við útlögn.

Titra skal steypu.

Sigmál skal vera 60-80 mm.

VS-tala sé ekki hærri en 0,5.

Hámarkssteinastærð í steypu sé 22 mm, þó ekki stærri en 16 mm í ásteypulagi.

Nota skal þjálnefni í steypu ofan grunnplötu, t.d. KEMFLOT 35.

Í undirstöður notist C25/30

Í botnplötu notist C25/30

Í útveggi notist C35/45

Í bita og súlur notist C35/45

Í ásteypulag notist C25/30

Lágmark sementsinnihalds í C25/30 steinsteypu er 300 kg/m³ og vs-tala < 0,5.

LÁRÉTT SNIÐ Í VEGG SEM SÝNIR FRÁGANG Á HORNUM ÞAR SEM JÁRNAGRINDUR MÆTAST.:

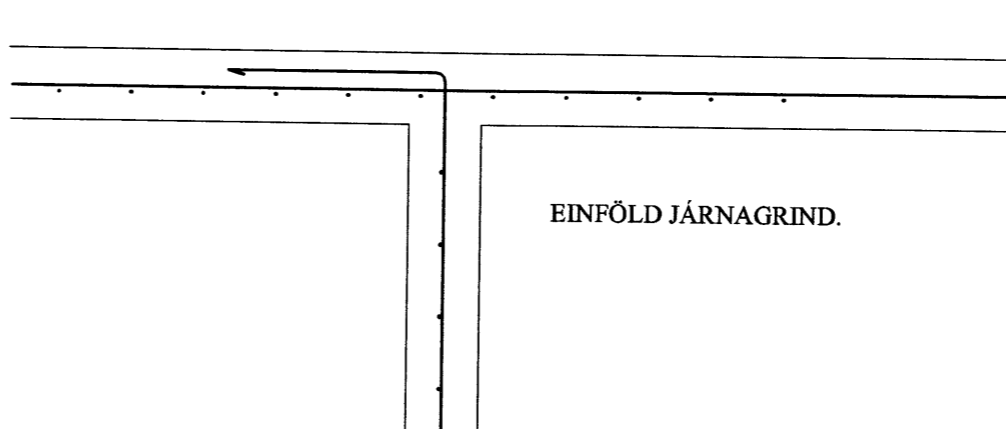
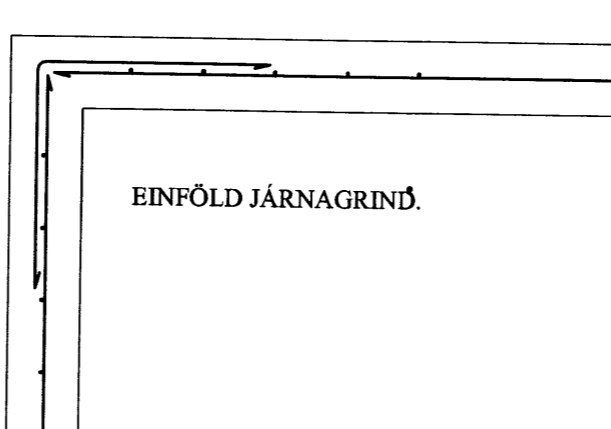
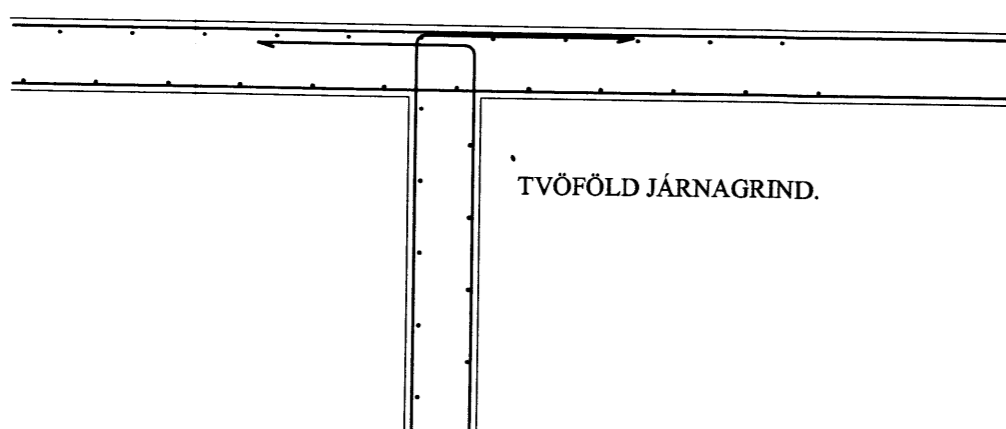
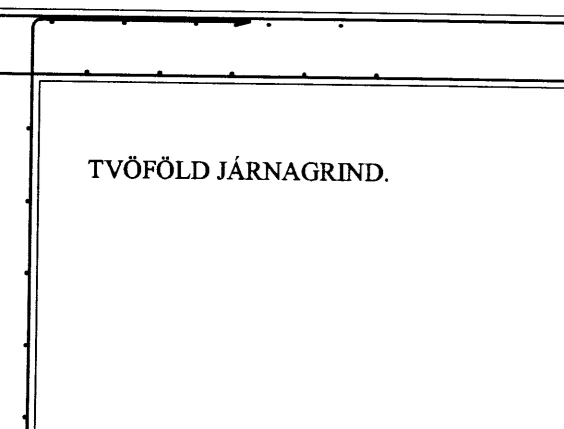

ÁLAGSFORSENDUR:

Miðað er almennt við álagsforsendur, þar sem það á við, samkvæmt ÍST-12:2007 með vísan í DS 410:1998/Till. 1:2006.

Notálag:

Tekið er mið af íslensku þjóðarskjali með FS ENV 1991-1:1994 og FS ENV 1991-2-1:1995.

Þök = 1,0 kN/m²

Hæðarskil og gólfplötur, jafndreift álag

Álag á gólfplötu = 1,5 kN/m²

Léttir veggir, aukaálag = 0,5 kN/m²

Vindálag:

Vindálag er samkvæmt ÍST 12:2007 með vísan í DS 410:1998/Till 1:2006, Grunngild vindhraða (Vref,0) er 35,5 m/s.

Snjóálag:

Snjóálag er samkvæmt ÍST 12:2007 með vísan í DS 410:1998/Till 1:2006, Grunngild snjóálags er samkvæmt svæði 1 og er S_k = 2,1 kN/m², C_e = 0,6.

Jarðskjálftaálag :

Jarðskjálftaálag reiknast samkvæmt FS ENV 1998-1-1 : 1994, EC8, ásamt þjóðarskjali staðlaráðs Íslands.

Hönnunarhröðun er 0,4g, 5% deyfing, Mikilvægisflokkur II og jarðvegsflokkur A. Hegðunarstuðullinn miðast við dreifða skerveggi, q₀ = 4,0 og deilihönnun miðast við plastiska hegðun ("High Ductility")

Eiginþungi :

Þak 1,20 kN/m²
Steinsteypa 25,00 kN/m²
Gólfilögn 1,70 kN/m²

ALMENNAR KRÖFUR:

- Samræma skal öll mál og aðstæður á verkstað áður en vinna hefst og tilkynna hönnuðum tafarlaust um öll frávik og misræmi.

- Tryggja skal stöðugleika mannvirkja á öllum stigum verksins með tímabundnum stífingum, festingum eða á annan viðurkenndan hátt.

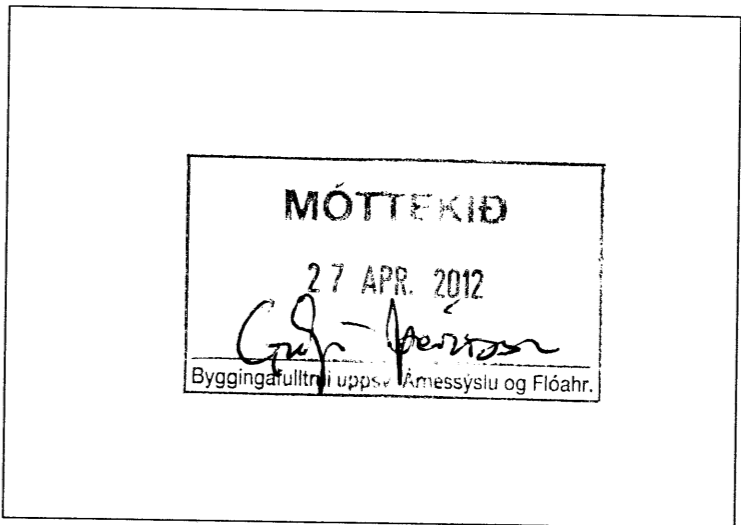

Breytingar:	
HÚSEY Teikni- og verkfræðihjónusta. SELFOSSI	
Vinnustofa:	Stóru-Sandvík 4, 801 Selfoss. Sími 482-1738 / 898-9199 Netfang: samsh@simnet.is
Áb.m. og réttahafi © :	Samúel Smári Hreggvíðsson, byggingatæknifræðingur, M.T.F.L. Kt.: 200752-4659
Viðfangsefni:	Giljalönd 8, Laugardal, Bláskógabyggð
Verkluti:	Almennar skýringar fyrir undirstöður og fráveita
Mælikvarði:	Teiknað/Reiknað: 1:50 og 1:20 ssh
Dagsetning:	Stóru-Sandvík 4, í desember 2011
Samþykkt:	
Verknúmer:	11 - 653
Teikn.nr.:	2 - 01